

糸つむぎ

Vol.49

編集・発行
社会福祉法人
昭和福社会
昭和ホーム家族会
TEL 0241-58-1920
FAX 0241-58-1922
E-mail :
showahome581920
@sweet.ocn.ne.jp
HP :
<http://www.showa-home-fukushima.jp>



春のドライブ

春のドライブが始まりました。菜の花がキレイです。

平成30年度 社会福祉法人昭和福祉会 事業報告書

〈総括〉

- ・法人の理念である『わたしたちは、ご利用者を第一に考え真心あるサービスの提供に努めます。』を基本とし各事業所・施設間・各関係機関で連携を図り、ご利用者の個々のニーズに対応出来るように努めた。
- ・介護保険の改正により、小規模介護福祉施設の介護報酬が引き下げられたことや、感染症により入院者や入退所の制限があり大幅なマイナス収支が見込まれたため、加算等の取得やトータルコストの削減を行い収支管理に努めた。

〈特別養護老人ホーム昭和ホーム「本館」〉

- ・4月にインフルエンザ、12月にRSウイルスの集団感染時には、ご利用者、ご家族、関係者の皆さまには多大なご迷惑をおかけしました。
- ・各種外部研修会に参加し、参加者が講師となり内部研修会を開催した。また各会議において伝達講習を実施し、感染症対策や事故防止、接遇向上に努めた。
- ・火災や非常災害等に供え定期的な避難訓練や災害時に備えた物品等の点検を実施し体制の充実を図った。
- ・個別ケアの提供に向けケアカンファレンスにおいて、ご家族に参加を促した。また、各担当者が情報の共有と共通理解を図り問題の解決を検討した。
- ・虐待防止・身体拘束廃止の内部研修会を開催した。外部研修会にも参加し、より知識を深めリスクマネジメント委員会にて毎月検討した。
- ・広報誌の発行や、ご利用者近況報告を定期的実施することができた。第三者委員会を開催し事業の透明性に努めた。

〈特別養護老人ホーム昭和ホーム「ユニット館」〉

- ・ご利用者の状態に合わせた居室レイアウトを考慮し対応した。職員をある程度固定配置することによって安心感を得る事ができた。24時間シートの作成に取り組み、各担当者が記入し把握することで、より個別の対応に向けて整備することが出来た。
- ・2つのユニットが協力し合い各種行事を行った。また、本館での行事にも参加を促し対応することが出来た。ケアカンファレンスにおいて各担当者が情報の共有と共通理解を図り、ご利用者一人ひとりのニーズに答えるよう努めた。
- ・職員の採用・定着に努力したが3つ目のユニットの受入れには至らなかった。今後も重要事項として取り組んでいく。

〈居宅介護支援事業〉

村内の要介護者の方が住み慣れた地域で生活することができるよう、ご利用者及びご家族の意向を確認しながらご希望に添えるように努めてきた。

昭和村役場保健福祉課、地域包括支援センター、関係各事業所と連携を図りながら村内の要介護者、介護者への支援が円滑にサービス等を利用できるよう支援してきた。

ご家族及びご利用者の生活上の課題解決のため、丁寧迅速な対応を心がけ信頼関係を深めるよう努めてきた。村内のサービスでは対応できないケースにおいては、他市町村の施設サービスを利用しご利用者の希望や状況を考慮しながら支援してきた。

〈居宅介護支援事業〉

1. 介護保険事業〈通所介護、訪問介護〉

- ・機能訓練やアクティビティを集団で行うことで、ご利用者が意欲的に取り組み身体・精神面での維持向上することができた。サービス利用の楽しみを持つことで張りのある生活に繋げることができた。

2. 高齢者生活福祉センター事業

- ・入居者が安心して生活ができるよう、関係機関との連絡調整や各種相談、緊急時の対応を含めて対応する事ができた。
- ・地域包括支援センターとの連携により対象者世帯を選定したが、訪問介護事業が多忙であり計画的な訪問ができなかった。
- ・ご利用者の希望による入浴や村診療所への通院、買い物等幅広くご利用いただいたことで、村内の福祉サービス向上に繋げることができた。

平成30年度昭和福祉会事業・収支決算報告

◆事業活動計算書

収入合計 517,450,202円

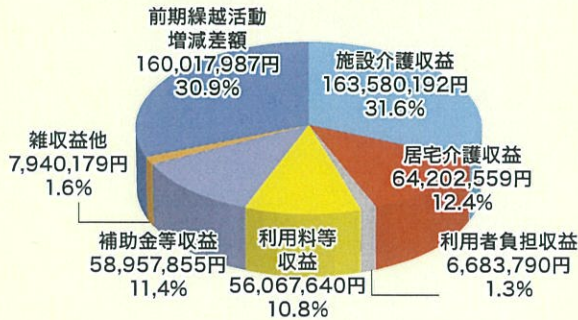

支出合計 377,475,547円

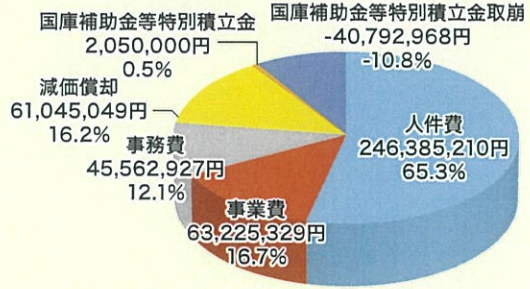

事業区分収入割合

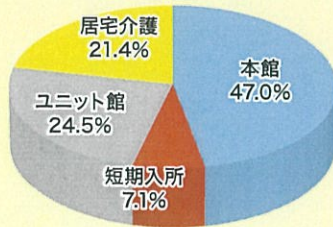

人件費支出割合

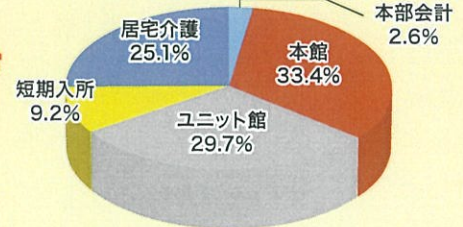

◆貸借対照表

(法人の財政状況を表しています。)

資産の部		負債の部	
流動資産	220,350,827	流動資産	72,718,997
現金預金	176,005,076	事業未払金	5,903,133
未収金	44,336,451	1年以内返済予定設備資金借入金	6,876,000
その他の流動資産	9,300	1年以内返済予定リース債務	30,715,200
固定資産	1,177,635,724	未払費用	9,526,577
基本財産	1,019,506,391	預り金	1,552,050
土地	97,796,061	職員預り金	623,646
建物	921,710,330	賞与引当金	9,000,000
定期預金		その他の流動負債	8,522,391
その他の固定資産	158,129,333	固定資産	220,871,597
建物	894,376	設備資金借入金	177,057,000
構築物	38,948,256	リース債務	23,036,400
車両運搬具	5,139,445	退職給付引当金	20,778,197
器具及び備品	30,232,173	負債の部合計	293,590,594
有形リース資産	53,751,600	純資産の部	
権利	305,760	国庫補助金等特別積立金	959,443,146
ソフトウェア	3,101,370	施設整備等積立金	4,978,156
退職給付引当資産	20,778,197	次期繰越活動増減差額	139,974,655
施設設備等積立資産	4,978,156	純財産の部合計	1,104,395,957
資産の部合計	1,397,986,551	負債及び純財産の部合計	1,397,986,551

平成30年度苦情・意見要望・訴え、不満等の受付状況

(1) 苦情・意見要望・訴え、不満等の申出区分 (H30.4.1~H31.3.31)

事業所区分	受付件数	種類区分				申出者区分		
		苦情	意見要望	訴え不満	その他	利用者	家族	その他
本館	7	1	4	2	0	5	2	0
ユニット館	3	0	3	0	0	2	1	0
居宅介護サービス	4	2	2	0	0	3	1	0
合計	14	3	9	2	0	10	4	0

(2)-1 苦情・意見要望・訴え、不満等の内訳 【各事業所合計】

該当項目別内訳	苦情	意見要望	訴え不満	その他	合計
①職員の処遇について(職員の対応・言葉使いなど)	2	1	2	0	5
②サービスの内容について(入浴・排泄・食事の方法や内容、居室環境など)	0	5	0	0	5
③他利用者との関わりについて	0	0	0	0	0
④利用料について(自己負担額の不当など)	0	0	0	0	0
⑤説明・情報提供について(サービス契約時、内容変更時の説明不足など)	0	0	0	0	0
⑥被害・損害・事故について(事故・所有物の損失、破損、預かり金のトラブルなど)	1	0	0	0	1
⑦権利侵害について(プライバシーの侵害・守秘義務・暴力など)	0	0	0	0	0
⑧その他	0	3	0	0	3
合計	3	9	2	0	14

「糸つむぎ」は昭和ホーム家族会の会費から一部助成いただいております。

昭和ホーム本館

春のドライブ

気候も良くなり、春のドライブが始まりました。天気の良い日に新緑を眺めながら、村内各所をドライブしています。



あじさいメニュー

梅雨時の昼食期限定メニューが提供されました。いつもと違うメニューに舌鼓を打っていました。



昭和ホームユニット館

春のドライブ

春のドライブでは、村内を回り、草花を眺めたり自然を感じていただいています。



手作りおやつ

ヨモギだんご作りを行いました。皆でまるめてその場で召し上がっていただきました。ヨモギの良い香りが広がり皆さんとても楽しそうでした。



デイサービス

笹巻き作り

今年も笹巻き作りに挑戦しました。参加されたご利用者は流石に手慣れたもの。職員が追い付けない程の早いペースで仕上がりました。例年より参加される方も多く、「今年は久しぶりに家でも作ってみっかな。」と意欲的な言葉も聞かれ、充実した時間を過ごされました。



☆ 風船でレクリエーション ☆

デイサービスで実施している集団レクリエーションの一幕をご紹介します。大きいシートを使つての風船送り。大きな歓声をあげながら普段以上に体を動かされ、とってもいい笑顔が見られました。

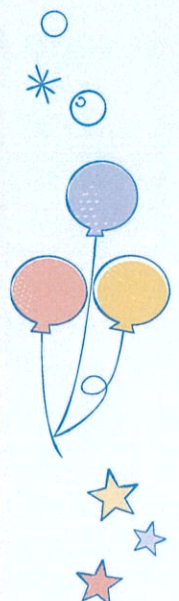

ご寄付・ボランティアありがとうございました!

(平成31年4月1日～令和元年6月30日)

▽寄付金：馬場謙喜様／齋藤誠様／羽染藤一様／
小柴茂様／菅家薫様／本名平喜様／
山ノ内エイ子様

▽寄付物：渡部忠雄様／菅家篤男様／本名新矢様／
渡部文子様／栗城松江様／
酒井アヤ子様／酒井ミヨ子様／渡部長治様／伊藤日出夫様／栗城勝男様／
渡部ヤヨイ様／星伸一郎様／

▽ボランティア：記竹芳会様／マヒナスターズ様／五十嵐ミキ様／渡部文子様／小林ろく子様



新入職職員紹介

新しい仲間たち採用となった
職員の紹介です。



舟木 峻

前職は茨城県で作業療法士として勤務しておりました。介護は初めてではありませんが、今までの経験を生かしつつ、ご利用者や地域の方々に安心してご利用頂けるよう、日々努力してまいります。よろしくお願いたします。



星 信博

5月1日より、昭和ホーム本館に介護職員として勤務しています。ご利用者が安心して生活できますように、まごころを大切に、先輩方のご指導をいただきながら努めていきたいと思っておりますので宜しくお願い致します。



杉原 和子

4月からすみれ荘デイサービスでお世話になっております。介護の現場は初めてで戸惑う事ばかりですが、職場の皆様より一から教えて頂いており、ご利用者のお役に立てるよう精一杯勤めていきたいと思っておりますので宜しくお願い致します。

おしらせ ～夏祭り～

今年の昭和ホーム夏祭りは8月24日 土曜日 午後2時30分頃から施設の中庭で、ご利用者とご家族で開催予定です。熱中症等に注意し、中庭で行う夏祭りを楽しんで頂ける様に、施設全体で対応させていただきます。



編集後記

その時期に合わせた行事食が企画され、地域ボランティアの方々のご協力も得て、見て・触れて・食べて・楽しんでいただくことができました。今後も多種多様な行事食を予定しており、ご利用者の皆様に喜んでいただける様にさらに取り組んで行きたいと思っております。